Czwartek, 04.07.2013
Przygotowanie: Wspólnota „totus Tuus”

ADORACJA: WIARA PROWADZĄCA DO MODLITWY

9. Godzina święta – Przyjdź królestwo Twoje

Wprowadzenie

Wystawienie Najświętszego Sakramentu. Śpiew: *Bądźże pozdrowiona.*

Chwila ciszy.

P: „Witaj Jezu, Synu Maryi, Tyś jest Bóg prawdziwy w świętej Hostii”. Tymi słowami Kościół w Polsce od wieków Cię pozdrawia, wita i wyznaje swoją wiarę. Dziś słowa te wprowadzają nas w pierwszoczwartkowe czuwanie, w Godzinę Świętą. Wyznajemy, że w znaku chleba jest obecny w swoim Bóstwie i Człowieczeństwie, w swoim Ciele i Krwi. Z pokorą klękamy przed Tobą, świadomi naszych grzechów. Przepraszamy Cię za nie i prosimy, abyś posłał nam swego Ducha. Bez Jego pomocy nie potrafimy się zbliżyć do Ciebie, zawierzyć Ci naszego życia, zjednoczyć się z Tobą w Twojej modlitwie w Ogrójcu. Niech zstąpi, o Panie, Twój Duch i rozpali nasze serca miłością.

Śpiew: *Przybądź, Duchu Święty* lub inny śpiew.

P: Prowadzeni przez Ducha Świętego powtarzamy także dziś prośbę Apostołów i całego Kościoła. Wołamy: „Panie, naucz nas modlić się”. Pomóż zbliżyć się do Ciebie w Twojej modlitwie w Ogrójcu, w której rozmawiałeś ze swym Ojcem niebieskim z pełnym zaufaniem wobec Niego i całkowitym poddaniu Mu swojej woli. Pozostając w ciszy chcemy uświadomić sobie jeszcze wyraźniej, że jesteśmy przy Tobie w Ogrójcu.

Chwila ciszy.

Część I – Modlitwa Jezusa

L1: Modliłeś się, Panie Jezu, nieustannie do swego Ojca. Nas również uczyłeś tej modlitwy. Sformułowałeś ją w siedmiu prośbach, ale jej duchem ma być przeniknięta każda nasza modlitwa. Dziś prosimy Cię, aby pomógł nam głębiej zrozumieć słowa: „Przyjdź królestwo Twoje”. Pragniemy, aby to królestwo przyszło. Ty wyjaśniasz nam, że ono jest już blisko, a nawet, że już pośród nas.

Śpiew: *Jesteś Królem* lub inny śpiew.

L2: Z Ewangelii według św. Mateusza (4,17): „Odtąd począł Jezus nauczać i mówić: Nawracajcie się, albowiem bliskie jest królestwo niebieskie”.

Chwila ciszy.

Śpiew: *Bliskie jest królestwo Boże* lub inny śpiew.

L1: Z Ewangelii według św. Łukasza (17,20-21): „Jezus zapytany przez faryzeuszów, kiedy przyjdzie królestwo Boże, odpowiedział im: «Królestwo Boże nie przyjdzie dostrzegalnie; i nie powiedzą: Oto tu jest albo: Tam. Oto bowiem królestwo Boże pośród was jest»”.

Chwila ciszy.

Śpiew: *Memu Bogu, Królowi, będę śpiewał tę pieśń* lub inny śpiew.

L2: Z Ewangelii według św. Jana (1,26): „Jan Chrzciciel odpowiedział faryzeuszom: «Ja chrzczę wodą. Pośród was stoi Ten, którego wy nie znacie, który po mnie idzie, a któremu ja nie jestem godzien odwiązać rzemyka u Jego sandała»”.

Chwila ciszy.

Śpiew: *Jezus jest tu* lub inny śpiew.

L1: Z Katechizmu Kościoła Katolickiego (2816): „W Nowym Testamencie ten sam wyraz *Basileia* można tłumaczyć jako "królewskość" (rzeczownik abstrakcyjny), "królestwo" (rzeczownik konkretny) albo "królowanie" (rzeczownik wyrażający działanie). Królestwo Boże jest już obecne. Przybliżyło się w Słowie Wcielonym, jest głoszone w całej Ewangelii, przyszło w Śmierci i Zmartwychwstaniu Chrystusa. Od Ostatniej Wieczerzy Królestwo Boże przychodzi w Eucharystii: jest pośród nas. Królestwo przyjdzie w chwale, gdy Chrystus przekaże je swojemu Ojcu: «Królestwo Boże może oznaczać samego Chrystusa; Tego, którego pragnąc wzywamy każdego dnia i którego przyjście chcemy przyśpieszyć swoim oczekiwaniem. Jak jest On naszym Zmartwychwstaniem, ponieważ w Nim wszyscy zmartwychwstajemy, tak może On być również Królestwem Bożym, bo w Nim będziemy królować»”.

Chwila ciszy.

Śpiew: *Panie Twój tron wznosi się* lub inny śpiew.

L2: Z Katechizmu Kościoła Katolickiego (2818-2819.2821): „W Modlitwie Pańskiej chodzi przede wszystkim o ostateczne przyjście Królestwa Bożego w chwili powrotu Chrystusa. To pragnienie nie oddala jednak Kościoła od jego posłania na tym świecie, ale raczej go w nie angażuje. Od Pięćdziesiątnicy przyjście Królestwa jest dziełem Ducha Pana, «który dalej prowadzi swoje dzieło na świecie i dopełnia wszelkiego uświęcenia». «Królestwo Boże... to sprawiedliwość, pokój i radość w Duchu Świętym» (Rz 14,17). Czasy ostateczne, w jakich żyjemy, są czasami wylania Ducha Świętego. Od tej chwili rozpoczęła się decydująca walka między "ciałem" a Duchem: «Jedynie czyste serce może z całą pewnością powiedzieć: "Przyjdź Królestwo Twoje". Trzeba było być w szkole św. Pawła, żeby móc powiedzieć: "Niech więc grzech nie króluje w naszym śmiertelnym ciele" (Rz 6, 12). Kto zachowuje czystość w uczynkach, myślach i słowach, ten może powiedzieć Bogu: "Przyjdź królestwo Twoje!"». Ta prośba jest zanoszona i wysłuchiwana w modlitwie Jezusa, jest obecna i skuteczna w Eucharystii; przynosi swój owoc w odnowionym życiu zgodnym z błogosławieństwami”.

Chwila ciszy.

Śpiew: *Otwórz me oczy* lub inny śpiew.

L1: Dziękujemy Ci, Panie Jezu, za te słowa Biblii i nauki Kościoła. Pomagają nam one zrozumieć modlitwę: „Przyjdź królestwo Twoje”. Ty nas tej modlitwy nauczyłeś. Ty sam prosiłeś Ojca, aby na świat przyszła Jego miłość, Jego sprawiedliwość, Jego pokój. Ty sam przyniosłeś nam te dary i cała tajemnica królestwa jest w Tobie. Pragniemy pozostać w dłuższej chwili ciszy, aby rozważyć Twoje słowa.

Dłuższa chwila ciszy.

Część II – Nasza modlitwa

P: Panie nasz i Zbawicielu, tajemnica królestwa należała do głównych tematów Twojego nauczania. Wyjaśniałeś ją w przypowieściach, ukazywałeś w swoim działaniu, uczyniłeś przyjście królestwa Ojca jedną z głównych intencji naszej modlitwy. Pragniemy powtarzać słowa, które włożyłeś w nasze usta. Spraw, abyśmy czynili to coraz bardziej świadomie i z pełnym zaangażowaniem serca.

Śpiew aklamacji: *Ojcze niebieski, przyjdź królestwo Twoje.*

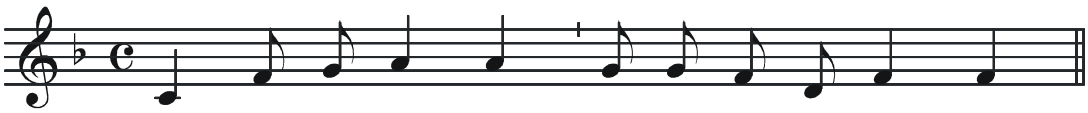

Oj – cze nie – bie – ski, przyjdź kró – le – stwo Two – je.

L3: „Jezus obchodził wszystkie miasta i wioski. Nauczał w tamtejszych synagogach, głosił Ewangelię królestwa i leczył wszystkie choroby i wszystkie słabości” (Mt 9,35)

Śpiew aklamacji: *Ojcze niebieski, przyjdź królestwo Twoje.*

L4: „Zaprawdę, powiadam wam: Kto nie przyjmie królestwa Bożego jak dziecko, ten nie wejdzie do niego” (Mk 10,15).

Śpiew aklamacji: *Ojcze niebieski, przyjdź królestwo Twoje.*

L3: „Jeśli twoje oko jest dla ciebie powodem grzechu, wyłup je; lepiej jest dla ciebie jednookim wejść do królestwa Bożego, niż z dwojgiem oczu być wrzuconym do piekła” (Mk 9,47),

Śpiew aklamacji: *Ojcze niebieski, przyjdź królestwo Twoje.*

L4: „On im odrzekł: Wam dana jest tajemnica królestwa Bożego, dla tych zaś, którzy są poza wami, wszystko dzieje się w przypowieściach” (Mk 4,11),

Śpiew aklamacji: *Ojcze niebieski, przyjdź królestwo Twoje.*

L3: „Wówczas Jezus spojrzał wokoło i rzekł do swoich uczniów: Jak trudno jest bogatym wejść do królestwa Bożego. Uczniowie zdumieli się na Jego słowa, lecz Jezus powtórnie rzekł im: Dzieci, jakże trudno wejść do królestwa Bożego tym, którzy w dostatkach pokładają ufność. Łatwiej jest wielbłądowi przejść przez ucho igielne, niż bogatemu wejść do królestwa Bożego” (Mk 10,23-25).

Śpiew aklamacji: *Ojcze niebieski, przyjdź królestwo Twoje.*

L4: „Posłuchajcie, bracia moi umiłowani! Czy Bóg nie wybrał ubogich tego świata na bogatych w wierze oraz na dziedziców królestwa przyobiecanego tym, którzy Go miłują?” (Jk 2,5)

Śpiew aklamacji: *Ojcze niebieski, przyjdź królestwo Twoje.*

L3: „Powiadam wam: Jeśli wasza sprawiedliwość nie będzie większa niż uczonych w Piśmie i faryzeuszów, nie wejdziecie do królestwa niebieskiego” (Mt 5,2).

Śpiew aklamacji: *Ojcze niebieski, przyjdź królestwo Twoje.*

L4: „Nie każdy, który Mi mówi: Panie, Panie!, wejdzie do królestwa niebieskiego, lecz ten, kto spełnia wolę mojego Ojca, który jest w niebie”.

Śpiew aklamacji: *Ojcze niebieski, przyjdź królestwo Twoje.*

L3: „Królestwo Boże to nie sprawa tego, co się je i pije, ale to sprawiedliwość, pokój i radość w Duchu Świętym” (Rz 4,17).

Śpiew aklamacji: *Ojcze niebieski, przyjdź królestwo Twoje.*

L4: Niech przyjdzie, Ojcze, Twoje królestwo. Niech przenika nasze życie osobiste i rodzinne, naszą doczesną rzeczywistość i drogę do wieczności. Pragniemy, aby przyszło to królestwo, które objawił nam Twój Syn, Jezus Chrystus i który w sobie uobecnia całą jego tajemnicę i wszystkie jego skarby. Jego imienia przyzywamy i prosimy, aby się nam nami zmiłował.

L3: Kyrie eleison, Chryste eleison, Kyrie eleison.
Jezu, usłysz nas. Jezu, wysłuchaj nas.
Ojcze z nieba, Boże, *zmiłuj się nad nami*.
Synu, Odkupicielu świata, Boże, *zmiłuj się nad nami*.
Duchu Święty, Boże, *zmiłuj się nad nami*.
Święta, Trójco, Jedyny Boże, *zmiłuj się nad nami*.

Jezu, Synu Boga żywego, *zmiłuj się nad nami*.
Jezu, odblasku Ojca, *zmiłuj się nad nami*.
Jezu, jasności światła wiecznego, *zmiłuj się nad nami*.
Jezu, Królu chwały, *zmiłuj się nad nami*.
Jezu, słońce sprawiedliwości, *zmiłuj się nad nami*.
Jezu, Synu Maryi Panny, *zmiłuj się nad nami*.
Jezu najmilszy, *zmiłuj się nad nami*.
Jezu przedziwny, *zmiłuj się nad nami*.
Jezu, Boże mocny, *zmiłuj się nad nami*.
Jezu, Ojcze na wieki, *zmiłuj się nad nami*.
Jezu, wielkiej rady zwiastunie, *zmiłuj się nad nami*.
Jezu najmożniejszy, *zmiłuj się nad nami*.
Jezu najcierpliwszy, *zmiłuj się nad nami*.
Jezu najposłuszniejszy, *zmiłuj się nad nami*.
Jezu cichy i pokornego serca, *zmiłuj się nad nami*.
Jezu, miłośniku czystości, *zmiłuj się nad nami*.
Jezu, miłujący nas, *zmiłuj się nad nami*.
Jezu, Boże pokoju, *zmiłuj się nad nami*.
Jezu, dawco życia, *zmiłuj się nad nami*.
Jezu, cnót przykładzie, *zmiłuj się nad nami*.
Jezu, pragnący dusz naszych, *zmiłuj się nad nami*.
Jezu, Boże nasz, *zmiłuj się nad nami*.
Jezu, ucieczko nasza, *zmiłuj się nad nami*.
Jezu, Ojcze ubogich, *zmiłuj się nad nami*.
Jezu, skarbie wiernych, *zmiłuj się nad nami*.
Jezu, dobry Pasterzu, *zmiłuj się nad nami*.
Jezu, światłości prawdziwa, *zmiłuj się nad nami*.
Jezu, mądrości przedwieczna, *zmiłuj się nad nami*.
Jezu, dobroci nieskończona, *zmiłuj się nad nami*.
Jezu, drogo i życie nasze, *zmiłuj się nad nami*.
Jezu, wesele Aniołów, *zmiłuj się nad nami*.
Jezu, Królu Patriarchów, *zmiłuj się nad nami*.
Jezu, mistrzu Apostołów, *zmiłuj się nad nami*.
Jezu, nauczycielu Ewangelistów, *zmiłuj się nad nami*.
Jezu, męstwo Męczenników, *zmiłuj się nad nami*.
Jezu, światłości wyznawców, *zmiłuj się nad nami*.
Jezu, czystości Dziewic, *zmiłuj się nad nami*.
Jezu, korono Wszystkich Świętych, *zmiłuj się nad nami*.

Bądź nam miłościw, *przepuść nam, Jezu*.
Bądź nam miłościw, *wysłuchaj nas, Jezu*.

Od zła wszelkiego, *wybaw nas, Jezu*.
Od grzechu każdego, *wybaw nas, Jezu*.
Od gniewu Twego, *wybaw nas, Jezu*.
Od sideł szatańskich, *wybaw nas, Jezu*.
Od ducha nieczystości, *wybaw nas, Jezu*.
Od śmierci wiecznej, *wybaw nas, Jezu*.
Od zaniedbania natchnień Twoich, *wybaw nas, Jezu*.
Przez tajemnicę świętego Wcielenia Twego, *wybaw nas, Jezu*.
Przez Narodzenie Twoje, *wybaw nas, Jezu*.
Przez Dziecięctwo Twoje, *wybaw nas, Jezu*.
Przez najświętsze życie Twoje, *wybaw nas, Jezu*.
Przez trudy Twoje, *wybaw nas, Jezu*.
Przez konanie w Ogrójcu i Mękę Twoją, *wybaw nas, Jezu*.
Przez krzyż i opuszczenie Twoje, *wybaw nas, Jezu*.
Przez omdlenie Twoje, *wybaw nas, Jezu*.
Przez Śmierć i Pogrzeb Twój, *wybaw nas, Jezu*.
Przez Zmartwychwstanie Twoje, *wybaw nas, Jezu*.
Przez Wniebowstąpienie Twoje, *wybaw nas, Jezu*.
Przez Twoje ustanowienie Najświętszego Sakramentu, *wybaw nas, Jezu*.
Przez radości Twoje, *wybaw nas, Jezu*.
Przez chwałę Twoją, *wybaw nas, Jezu*.

Baranku Boży, który gładzisz grzechy świata, *przepuść nam, Jezu*.
Baranku Boży, który gładzisz grzechy świata, *wysłuchaj nas, Jezu*.
Baranku Boży, który gładzisz grzechy świata, *zmiłuj się nad nami, Jezu*.

Jezu, usłysz nas.
Jezu, wysłuchaj nas.

P: Módlmy się: Panie Jezu Chryste, któryś rzekł: "Proście, a otrzymacie; szukajcie, a znajdziecie; kołaczcie, a będzie wam otworzone", daj nam, prosimy, uczucie swej boskiej miłości, abyśmy Cię z całego serca, ustami i uczynkiem miłowali. i nigdy nie przestawali wielbić. Racz nas obdarzyć, Panie, ustawiczną bojaźnią i miłością świętego Imienia Twego, albowiem nigdy nie odmawiasz Swej opieki tym, których utwierdzasz w Swej miłości. Który żyjesz i królujesz na wieki wieków. Amen.

Dłuższa chwila ciszy.

Część III - Modlitwa wstawiennicza

P: Dziękujemy Ci, miłosierny Jezu, za dar modlitwy „Ojcze nasz”. Dziękujemy Ci za łaskę coraz lepszego poznawania zawartej w niej treści. Dziękujemy Ci za dar udziału w Twojej modlitwie, w której Ty sam prosisz Ojca, aby zachował nas uświęcił i zachował w swoim imieniu, aby przyszło Jego królestwo i wypełniała się Jego wola. Przeniknięci tą łaską pragniemy przedstawić Ci, Panie, codzienne sprawy nas samych i innych ludzi.

L5: Klęcząc przed Tobą, najlepszy Jezu, ogarniamy myślą i modlitwą naszych braci i siostry, znanych i nieznanych, wszystkich, którzy polecają się naszej modlitwie i wszystkich, którzy Ty postawiłeś na naszej drodze życia. Prosimy o nowe powołania do kapłaństwa i życia konsekrowanego, o pomoc dla rodzin, szczególnie tych, które przeżywają trudności, o błogosławieństwo dla dzieci i młodzieży, o umocnienie dla chorych i cierpiących, o nawrócenie dla tych, którzy odeszli od Ciebie, o szczęśliwą śmierć dla tych, którzy odchodzą już z tego świata. W tym wakacyjnym czasie prosimy za wszystkich, którzy korzystają z czasu od-

poczynku. Czuwaj nad nimi, aby bezpiecznie wrócili do domów, umocnieni na ciele i duszy, ubogaceni spotkaniem z Tobą i ludźmi.

Śpiew: *Twej miłości pełni, wiarą umocnieni, Panie, prosimy Cię* lub inny śpiew.

L6: W Roku Wiary prosimy: Panie Jezu, Synu Boga żywego, przymnóż nam wiary w Twoje słowo, w którym ukryta jest prawda i w którym Ty sam jesteś obecny. Otwórz nasz umysł i serce, abyśmy uważnie słuchali słów Ewangelii i gorliwie poznawali Twoją naukę, przekazywaną przez Kościół. Ześlij na nas swego Ducha, aby doprowadził nas do całej prawdy.

Zbawicielu świata, przymnóż nam wiary w Twoje zbawcze działanie w sakramentach świętych i Twoją obecność pośród nas w znaku chleba. Niech nasza wiara objawi się w chętnym przychodzeniu na adorację i pełnym zaangażowaniu w przeżywanie sakramentów, szczególnie Eucharystii.

Jezu, Synu Maryi, przymnóż nam wiary w Twoją obecność w nas samych i w innych ludziach. Nie pozwól nam zapomnieć o Twoich słowach: „Cokolwiek uczyniliście jednemu z najmniejszych, Mnieście uczynili". Dodaj nam sił, abyśmy służyli Ci w ludziach, do których nas posłałeś.

Śpiew: *Twej miłości pełni, wiarą umocnieni, Panie, prosimy Cię* lub inny śpiew.

L5: Prośmy z wiarą w intencjach, które nosimy w sercu. Módlmy się w ciszy, a potem zawierzmy Bogu wszystkie sprawy słowami Koronki do Miłosierdzia Bożego.

Chwila ciszy.

L: Odmawiają Koronkę do Miłosierdzia Bożego.

Śpiew: *Jezu, ufam Tobie.*